



Card Report 2020

Die Swiss Olympic Cards **3**

Funktionen der Karte	3
Card-Vergabe und -Gültigkeit	3
Athlet*innenwege nach FTEM	4

Auswertung Swiss Olympic Talent Cards (L, R, N) **5**

Verteilung nach Förderstufe	7
Verteilung nach Geschlecht	8
Verteilung nach Sprache	8
Verteilung nach Sportartentyp	9
Förderpyramide 2020	10
Altersprofile	10–11
Verteilung nach Kanton	12

Auswertung Swiss Olympic Cards (E, B, S, G) **13**

Verteilung nach Förderstufe	13
Verteilung nach Geschlecht	14
Verteilung nach Sprache	14
Verteilung nach Sportartentyp	15
Förderpyramide 2020	15
Verteilung nach Kanton	16

Fragen/Auskunft **17**

Impressum

Herausgeber: Swiss Olympic

Redaktion: Swiss Olympic

Fotos: Swiss Olympic/Keystone-SDA

Die Swiss Olympic Cards sind ein wichtiges Instrument im Schweizer Sportsystem, an dem sich verschiedene Interessensgruppen orientieren. Die gemeinsame und optimale Förderung von Nachwuchs- und Eliteathlet*innen steht dabei im Zentrum. Die Swiss Olympic Cards zeigen Gemeinden, Kantonen, Schulen und weiteren Partner*innen auf, welche Athlet*innen in Verbandsförderprogrammen erfasst sind und gezielt gefördert werden sollen.

Swiss Olympic vergibt Cards an Athlet*innen in folgenden Kategorien:

- Nachwuchsathlet*innen: Swiss Olympic Talent Card National (N), Regional (R), Lokal (L)
- Eliteathlet*innen: Swiss Olympic Card Elite (E), Bronze (B), Silber (S), Gold (G)

Funktionen der Karte

Nachwuchsathlet*innen (L, R, N)

- Erleichterung bei Dispensationen vom Schulunterricht
- Erleichterter Zugang zu Leistungssportunterstützenden Schulen (Swiss Olympic Sport Schools/ Swiss Olympic Partner Schools) oder zu Leistungssportfreundlichen Lehrbetrieben
- Kostenlose Teilnahme am Talent Treff Tenero (nur Card-Inhaber*innen N)
- Zugang zu Patenschaften der Sporthilfe (nur Card-Inhaber*innen N)

Eliteathlet*innen (E, B, S, G)

- Zugang zu Leistungssportspezifischer Studien-/Laufbahnberatung von Swiss Olympic
- Zugang zum Swiss Olympic-Athlete-Career-Programm (ACP)
- Zugang zu Förderbeiträgen der Sporthilfe (nur Card-Inhaber*innen B/S/G, i.d.R. ohne Mannschaftssportarten)

Allgemein

- Vergünstigungen bei Partner*innen von Swiss Olympic (gemäss aktuellem [Leistungspaket](#))
- Allfällige Unterstützung durch spezielle Fördermassnahmen im Wohnkanton oder in der Gemeinde
- Allfälliger Zugang zur Spitzensportförderung der Armee (nur Card-Inhaber*innen N/B/S/G und nur durch Selektion)

Card-Vergabe und -Gültigkeit

Seit 2005 vergibt Swiss Olympic die Talent Cards an Nachwuchsathlet*innen, deren nationale Verbände über ein anerkanntes Nachwuchsförderkonzept verfügen und ihre Selektionen gemäss «PISTE» vornehmen (Grundlagen dazu siehe [«Manual Talentidentifikation und -selektion»](#)). Der Verband reicht jährlich die Selektionsrangliste nach PISTE inklusive Selektionsentscheide an Swiss Olympic ein. Die Vergabe von Swiss Olympic Cards an Eliteathlet*innen ist auch an ein bestehendes Leistungssportförderkonzept gebunden. Die Card-Anträge müssen jährlich wieder neu eingereicht werden durch den Verband.

Nach Prüfung der Selektionsranglisten und Card-Anträge durch Swiss Olympic werden die genehmigten Karten den Athlet*innen per Post zugestellt. Die Gültigkeitsdauer einer Swiss Olympic Card ist jeweils auf ein Jahr beschränkt. Das Startdatum des Verbandsjahres bestimmt jeder Verband selbst, abgestimmt auf seine Trainings- und Wettkampfplanung.

Die detaillierten Kriterien der Card-Vergabe sind in den [Ausführungsbestimmungen zu den «Richtlinien Swiss Olympic Card»](#) zu finden.

Athlet*innenwege nach FTEM

Auf der Webseite von Swiss Olympic wird eine einheitliche Zusammenfassung pro Sportart in Form eines [Athlet*innenweges nach FTEM](#) zur Verfügung gestellt, in der allgemein relevante Informationen (Kaderstruktur, internationale Wettkämpfe, Schule und Ausbildung usw.) für die diversen Interessensgruppen ersichtlich sind. Es werden nur Athlet*innenwege von Sportarten aufgeschaltet, deren Nachwuchsförderkonzepte komplett umgesetzt sind und dadurch Swiss Olympic Talent Cards auslösen.

Ausführliche Informationen zu FTEM Schweiz sind [hier](#) zu finden.

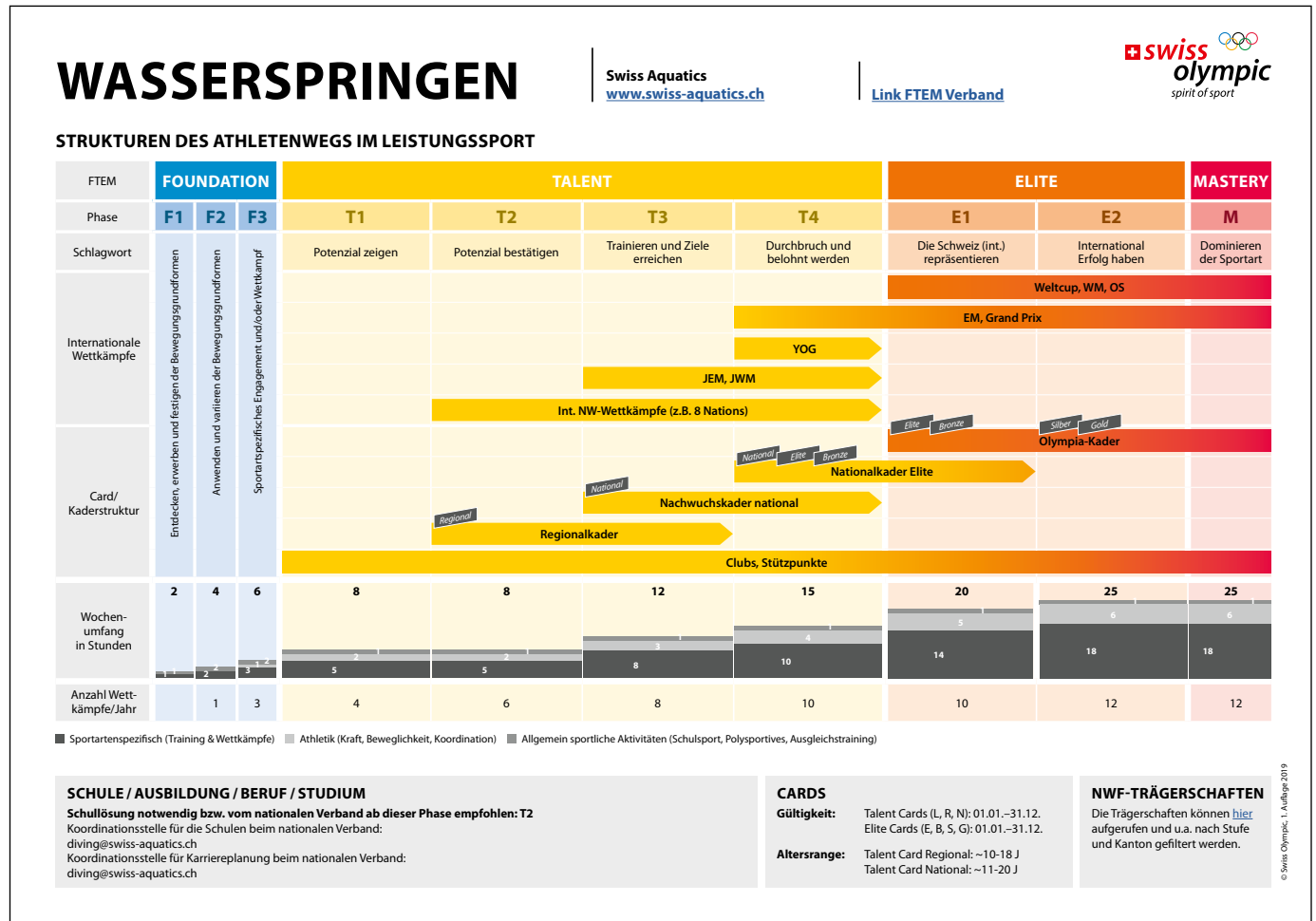

Beispiel Athletenweg Wasserspringen

		Alter																												
Sportart		7	8	9	10	11	12	13	14	15	16	17	18	19	20	21	22	23	24	25	26+									
33	Landhockey Frauen						12	14	14	16	17	18																		
34	Landhockey Männer						12	14	14	16	17	18																		
35	Langlauf							13		15					20															
36	Leichtathletik								14		16				20															
37	Nordische Kombination						12				16					22														
38	Orientierungslauf							13				17			20															
39	Pentathlon								13		15				20															
40	Pferdesport: Concours Complet						12						18			21														
41	Pferdesport: Dressur						12						18			21														
42	Pferdesport: Springen						12						18			21														
43	Pferdesport: Voltigieren						12						18																	
44	Rad: Bahn								8				15		18															
45	Rad: BMX											13		15		18														
46	Rad: Kunstradfahren												14		18															
47	Rad: MTB												10		15		18													
48	Rad: Quer												10		15		18													
49	Rad: Radball												13		15		18													
50	Rad: Strasse												12		15		18													
51	Rad: Trial												13		15		18													
52	Rhythmische Gymnastik												11		15		18													
53	Ringensport												10		15		20													
54	Rodeln												13		14		20													
55	Rollsport: Inline (Speedskating)												13		17															
56	Rollsport: Kunstlauf												12		14		18													
57	Rollstuhlsport												12		14		30													
58	Rudern												12		15		20													
59	Rugby Männer												13		15		19													
60	Schach												13		15		20													
61	Schwimmen												12		14		18													
													13		15		18													
62	Segelflug														16															25
63	Segeln/Windsurfen												12																	23
64	Short Track												12		15		20													
													12		15		20													

		Alter																												
Sportart		7	8	9	10	11	12	13	14	15	16	17	18	19	20	21	22	23	24	25	26+									
65	Skeleton																													
65	Ski Alpin																													
67	Ski Freestyle (Aerials, Freeski, Moguls, Skicross)																													
68	Ski-OL																													
69	Skispringen																													
70	Skitourenrennen																													
71	Snowboard																													
72	Sportklettern																													
73	Sportschiessen																													
74	Squash																													
75	Surfing																													
76	Synchronized Skating																													
77	Taekwondo																													
78	Tanzsport: Standard/Latein																													
79	Tanzsport: Rock'n'Roll																													
80	Telemark																													
81	Tennis																													
82	Tischtennis																													
83	Trampolin																													
84	Triathlon																													
85	Twirling																													
86	Unihockey Frauen																													
87	Unihockey Männer																													
88	Volleyball Frauen																													
89	Volleyball Männer																													
90	Wasserball Frauen																													
91	Wasserball Männer																													
92	Wasserski/Wakeboard																													
93	Wasserspringen																													
94	Wushu																													

Legende

- National
- Regional

Verteilung nach Förderstufe

Im Jahr 2020 haben 94 Sportarten ein von Swiss Olympic anerkanntes Nachwuchsförderkonzept umgesetzt und Swiss Olympic Talent Cards ausgelöst. Insgesamt wurden 19'948 Talente auf den drei Stufen gefördert; rund 3'300 Talente auf der nationalen, 8'000 Talente auf der regionalen und 8'600 Talente auf der lokalen Stufe. Nachfolgende Abbildung macht deutlich, dass auf der nationalen Stufe die Anzahl der geförderten Talente seit 2010 relativ stabil ist, während es auf der regionalen und

lokalen Stufe zu markanteren Zunahmen und Verschiebungen gekommen ist. Dies ist v.a. damit zu erklären, dass die Talente in den beiden grossen Mannschaftssportarten Fussball und Eishockey seit 2012 auf regionaler und lokaler Stufe nach PISTE selektioniert werden und den Athlet*innen die Karten dementsprechend vergeben werden. Zudem hat in den letzten Jahren vor allem in den Mannschaftssportarten ein Aus- und Aufbau von regionalen Strukturen stattgefunden.

Anzahl geförderter Nachwuchstalente in der Schweiz seit 2005

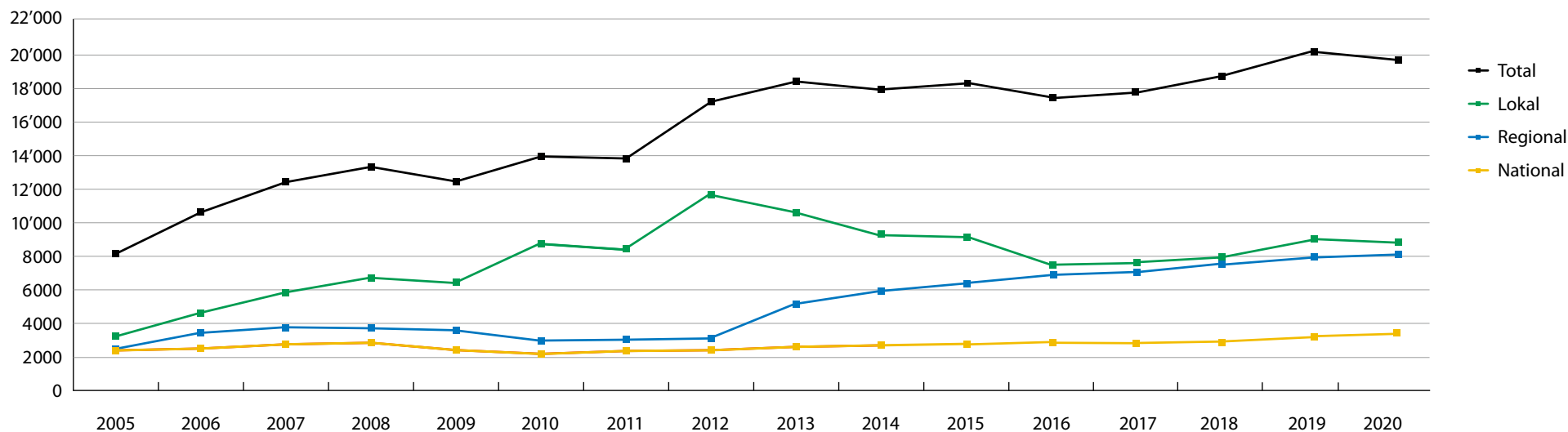

Meilensteine in der Nachwuchsförderung

2005 Erstmalige Vergabe von Swiss Olympic Talent Cards

2009 Erscheinung «Manual Talentdiagnostik und -selektion» und Einführung von PISTE

2010 Umsetzung PISTE: Die Abgabe der Swiss Olympic Talent Cards National und Regional muss bei allen Verbänden gemäss PISTE erfolgen.

1.10.2012 Einführung des neuen Sportfördergesetzes: Alle Verbände müssen ein anerkanntes Nachwuchsför-

derkonzept haben (gemäss Anforderungen), um weiterhin von J+S-Subventionen profitieren und Swiss Olympic Talent Cards beantragen zu können.

2013 Anpassung der regionalen Förderstufe in den beiden grossen Team sportarten Fussball und Eishockey.

2016 Erscheinung überarbeitetes Manual Talentidentifikation und -selektion

1.1.2018 Die leistungsportorientierte Nachwuchsförderung bei J+S (Nutzergruppe 7) wird ausgelagert und neu von Swiss Olympic geführt.

Verteilung nach Geschlecht

Rund 70% der knapp 20'000 Nachwuchstalente, die im Jahr 2020 von einer Förderung profitieren konnten, sind männlich, 30% sind weiblich. Auf der nationalen Förderstufe ist der Anteil an weiblichen Talenten mit rund 42% am höchsten. Dieser Wert zeigt sich seit 2010 stabil.

Prozentuale Verteilung nach Geschlecht 2020

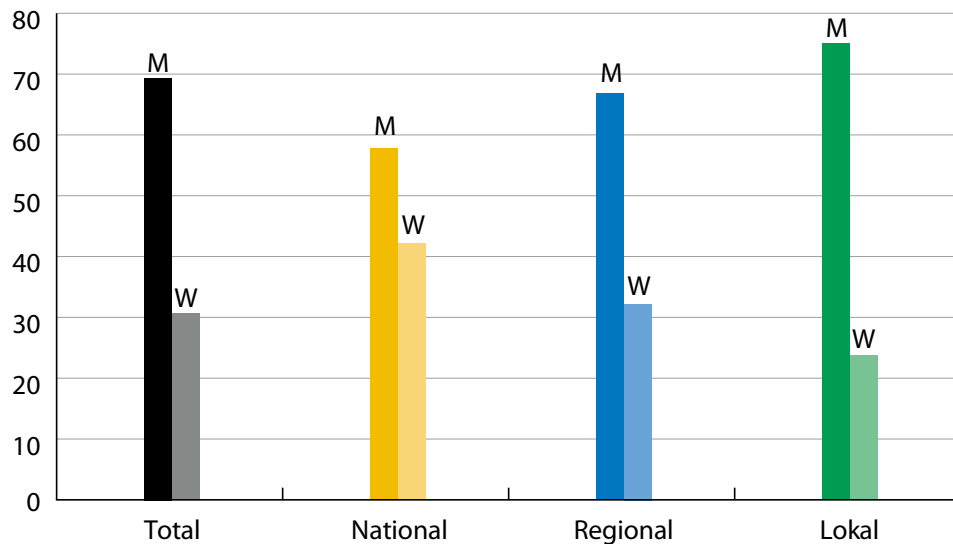

M Männlich **W** Weiblich

Verteilung nach Sprache

72% aller im Jahr 2020 geförderten Nachwuchstalente sind deutscher, 23% französischer und 5% italienischer Sprache. Diese Verteilung widerspiegelt sich auf allen drei Förderstufen.

Prozentuale Verteilung nach Sprache 2020

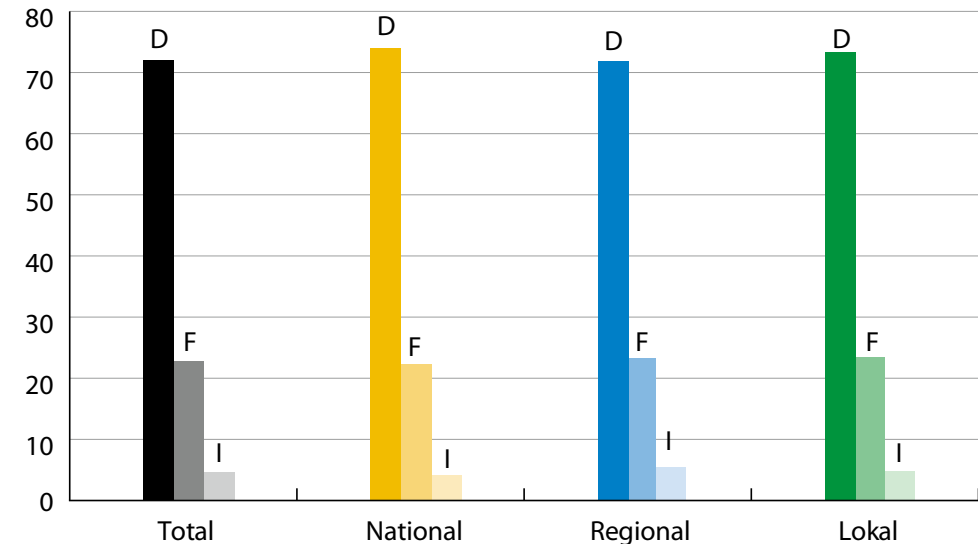

D Deutsch **F** Französisch **I** Italienisch

Verteilung nach Sportartentyp

Im Jahr 2020 wurden 11'690 Talent Cards an Mannschaftssportler*innen vergeben. Das sind rund 59% aller geförderten Talente auf den drei Förderstufen. Auf der lokalen Förderstufe liegt der Anteil der Mannschaftssportler*innen sogar bei knapp 70%.

Anzahl Talent Cards pro Sportartentyp 2020

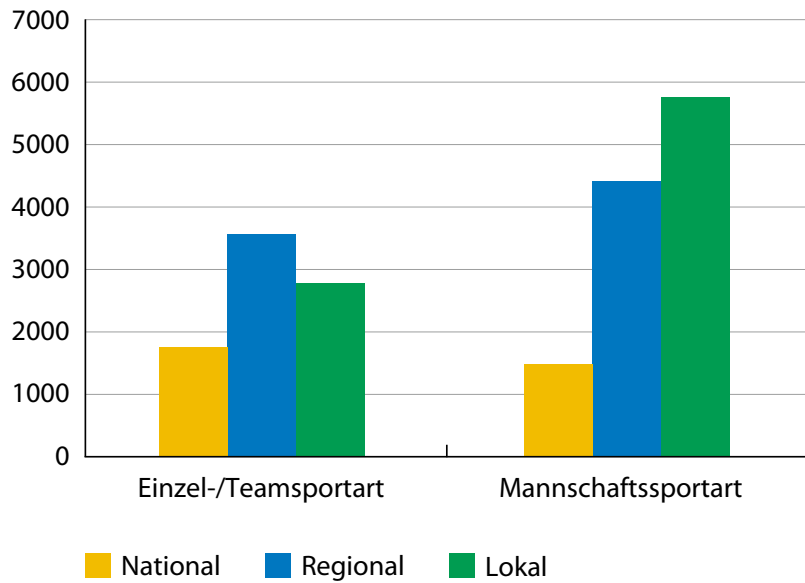

* Basketball F/M, Eishockey F/M, Faustball, Fussball F/M, Handball F/M, Kanu Polo, Landhockey F/M, Rugby M, Unihockey F/M, Volleyball F/M, Wasserball F/M



Förderpyramide 2020

In der folgenden Abbildung ist die altersmässige Verteilung der im Jahr 2020 geförderten Athlet*innen der drei Förderstufen National, Regional und Lokal zu erkennen.

Nachwuchstalente nach Alter, Geschlecht und Förderstufe

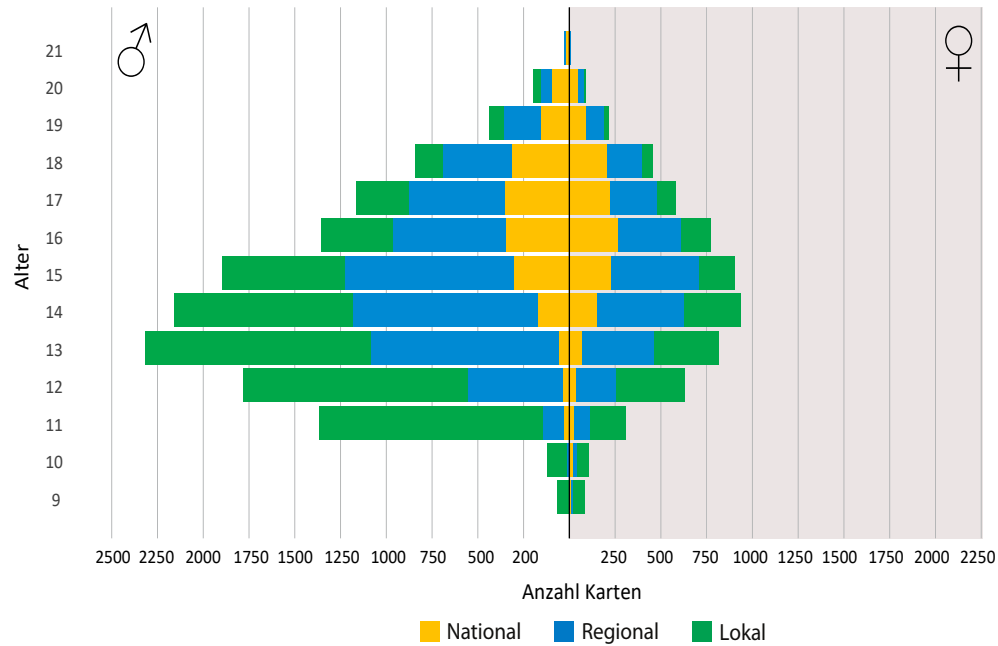

Altersprofil Förderstufe National

Untenstehende Abbildung widerspiegelt das Altersprofil (inkl. Durchschnittsalter) der letzten drei Jahre auf der nationalen Förderstufe.

Altersverteilung nach Karten

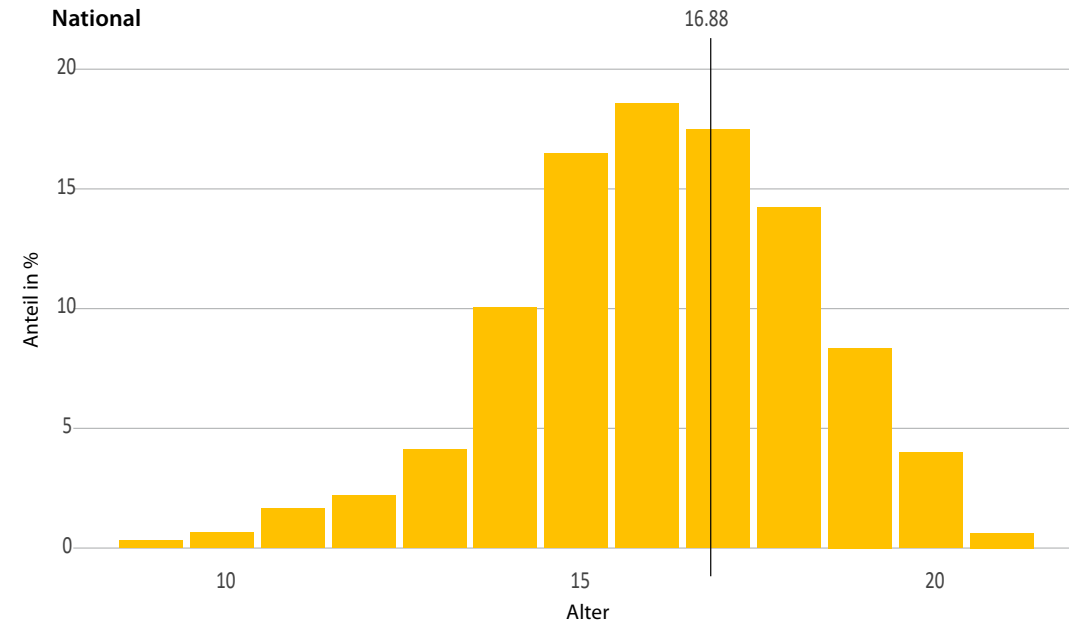

Altersprofil Förderstufe Regional

Untenstehende Abbildung widerspiegelt das Altersprofil (inkl. Durchschnittsalter) der letzten drei Jahre auf der regionalen Förderstufe.

Altersverteilung nach Karten

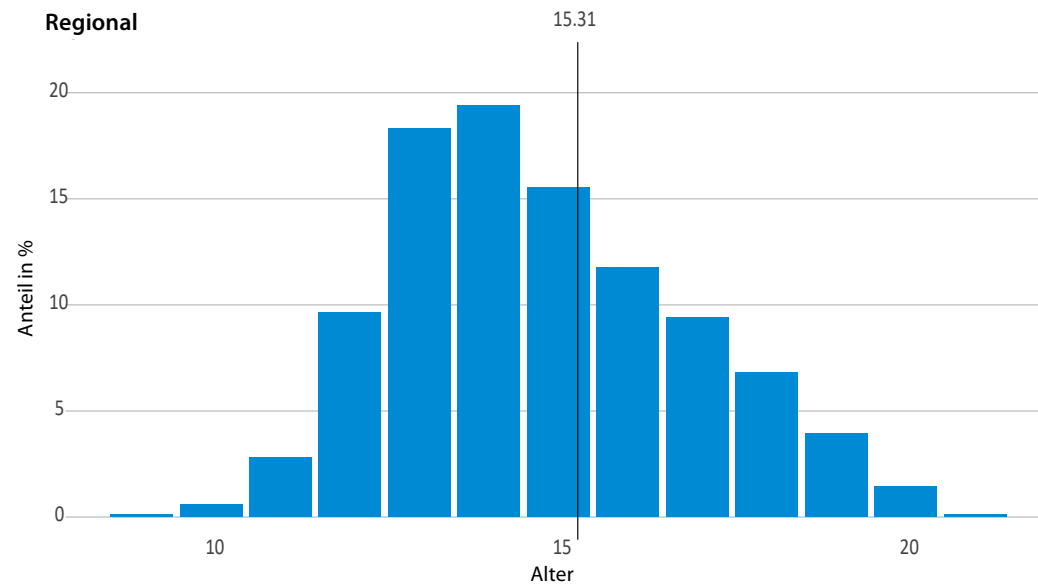

Altersprofil Förderstufe Lokal

Untenstehende Abbildung widerspiegelt das Altersprofil (inkl. Durchschnittsalter) der letzten drei Jahre auf der lokalen Förderstufe.

Altersverteilung nach Karten

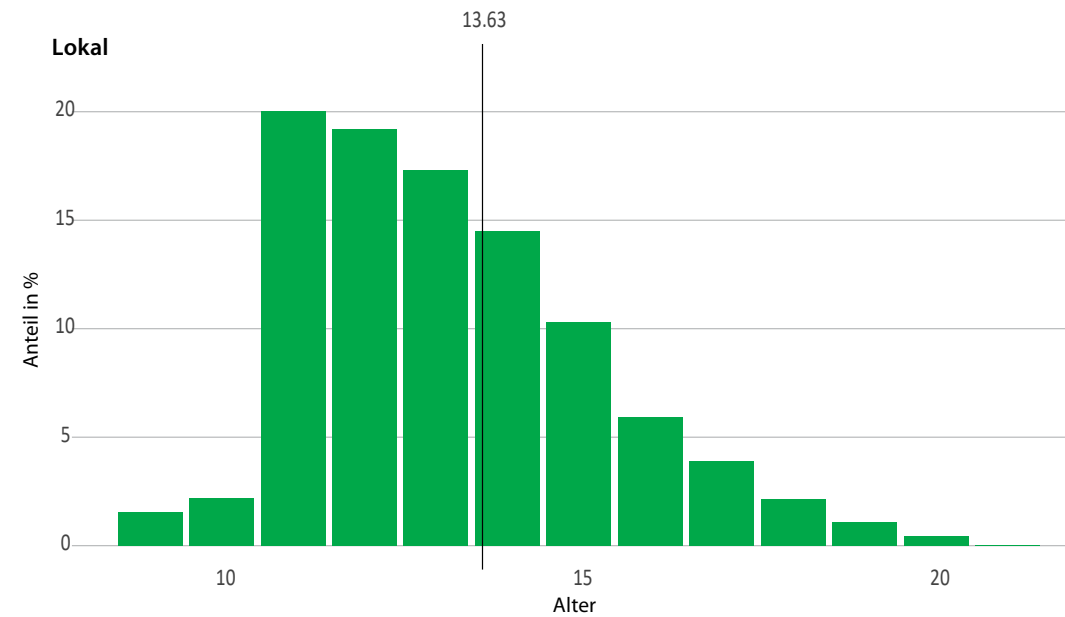

Verteilung nach Kanton

Die Abbildung zeigt, wie sich die regionalen und nationalen Talente räumlich auf die Kantone verteilen. Diese Zahlen werden durch verschiedene Faktoren beeinflusst, wie z.B. Einwohnerzahlen, geografische Gegebenheiten oder bestehende kantonale Leistungssportkonzepte.

Räumliche Verteilung

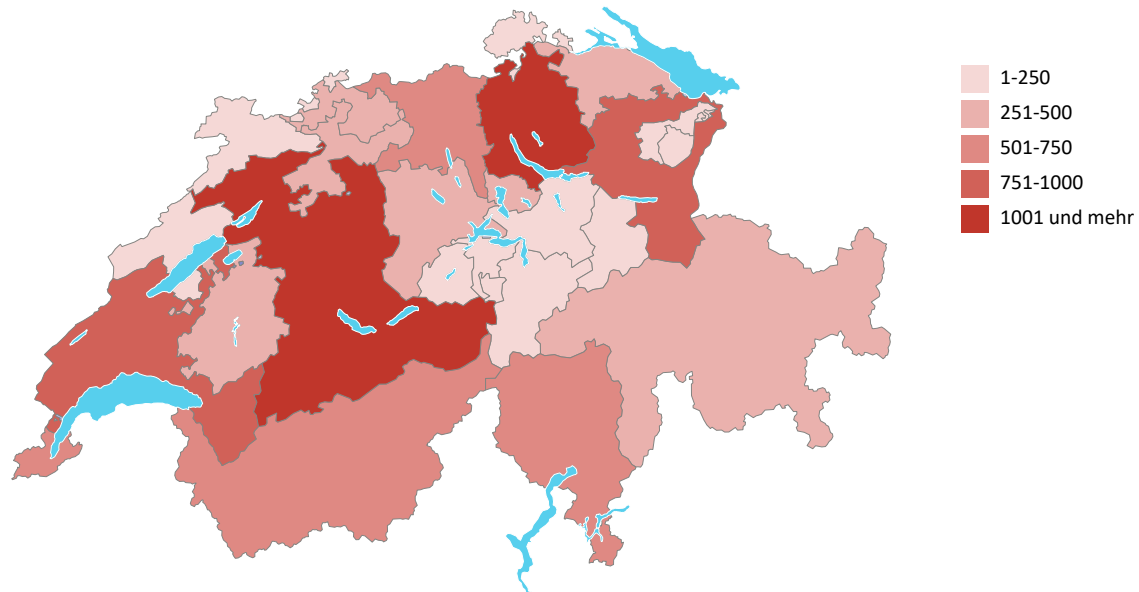

	Kanton	AG	AI	AR	BE	BL	BS	FR	GE	GL	GR	JU	LU	NE	NW	OW	SG	SH	SO	SZ	TG	TI	UR	VD	VS	ZG	ZH
Anzahl Cards 2020	N	217	6	21	387	107	41	128	200	14	121	23	141	57	31	25	228	25	84	65	147	147	19	267	94	94	592
	R	485	22	34	1048	270	133	326	395	47	334	49	280	181	39	58	536	48	197	172	279	468	40	627	418	195	1231
	L	645	18	56	1037	278	124	336	382	35	307	59	352	305	41	30	648	121	242	167	283	448	47	624	436	156	1338

Auswertung Swiss Olympic Cards (E,B,S,G)

Verteilung nach Förderstufe

Im Jahr 2020 sind in total 122 Sportarten Swiss Olympic Cards an Eliteathlet*innen vergeben worden. Insgesamt wurden 2'727 Athlet*innen gefördert; Rund 2'070 Athlet*innen aus 115 Sportarten haben eine Swiss Olympic Card Elite (E) erhalten, 345 Athlet*innen aus 43 Sportarten eine Bronze-Card (B), 200 Athlet*innen aus 42 Sportarten eine Silber-Card (S) und 110 Athlet*innen aus 31 Sportarten eine Gold-Card (G). Durch die Einstufung von neuen Sportarten ist es in den letzten drei Jahren zu einem leichten Anstieg der geförderten Eliteathlet*innen gekommen.

Anzahl geförderter Eliteathlet*innen in der Schweiz seit 2015

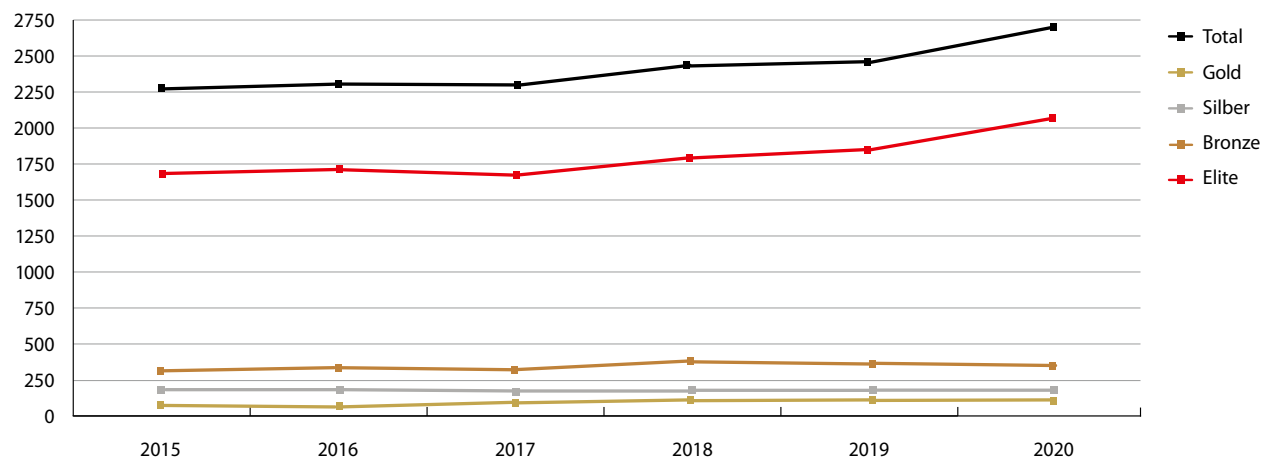

Verteilung nach Geschlecht

Rund 62% von 2'070 Eliteathlet*innen aus Einzel- und Teamsportarten, die im Jahr 2020 von einer Förderung profitieren konnten, sind männlich, 38% sind weiblich. Bei den Gold-Card-Inhaber*innen ist der weibliche Anteil mit 47% deutlich am höchsten. Die Mannschaftssportarten* wurden für diese Abbildung aus Verzerrgründen nicht berücksichtigt.

* Base-/Softball, Basketball F/M, Beachsoccer, Eishockey F/M, Faustball, Fussball F/M, Futsal, Handball F/M, Kanu Polo, Landhockey F/M, Rugby F/M, Tauziehen, Ultimate, Unihockey F/M, Volleyball F/M, Wasserball F/M

Prozentuale Verteilung nach Geschlecht 2020 (ohne Mannschaftssportarten)

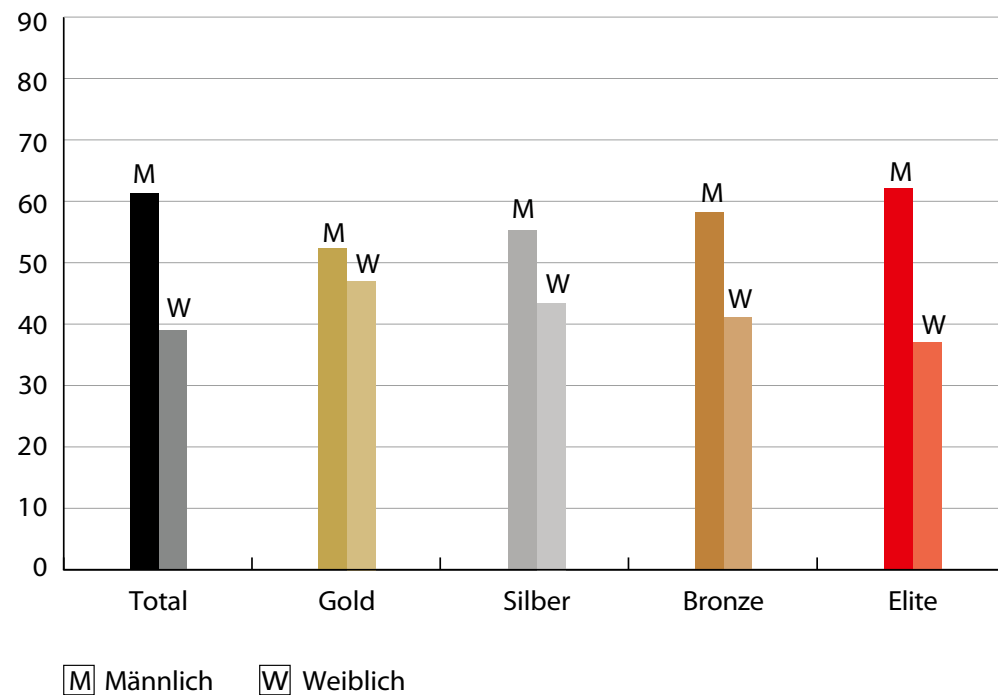

Verteilung nach Sprache

78% aller im Jahr 2020 geförderten Eliteathlet*innen sind deutscher, 19% französischer und 3% italienischer Sprache. Bei den Gold-Card-Inhaber*innen ist der Anteil an deutschsprachigen Athlet*innen am grössten.

Prozentuale Verteilung nach Sprache 2020

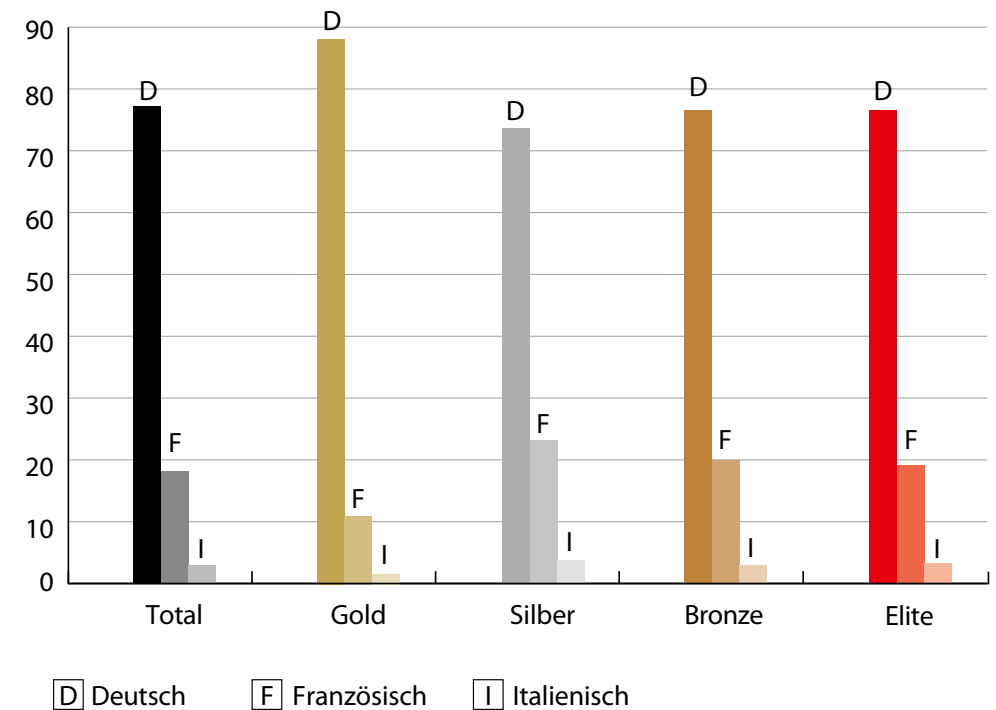

Verteilung nach Sportartentyp

Im Jahr 2020 wurden 88 Cards auf Stufe Gold/Silber/Bronze an Mannschaftssportler*innen vergeben. Das sind rund 13% von insgesamt 657 Cards auf den drei höchsten Förderstufen.

Anzahl Cards pro Sportartentyp 2020

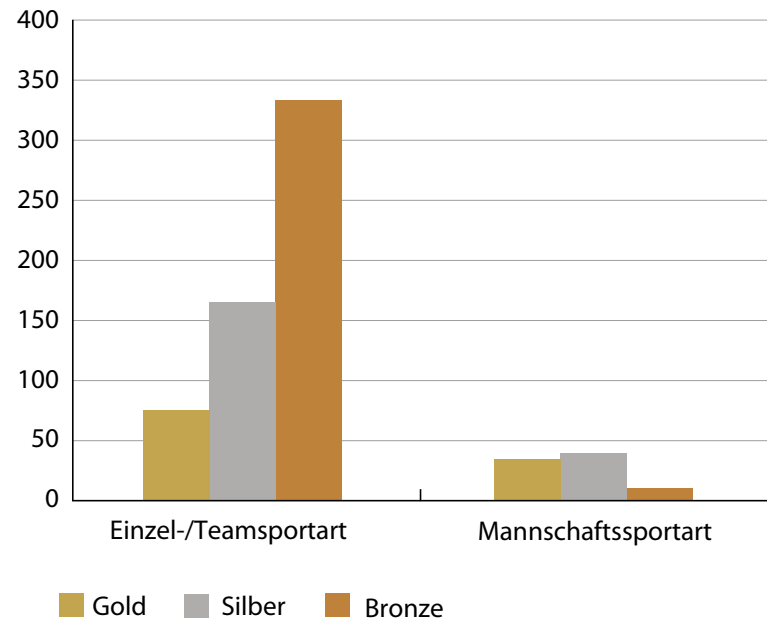

Förderpyramide 2020

Die folgende Abbildung bildet die altersmässige Verteilung der geförderten Eliteathlet*innen ab. In der Pyramide sind alle Card-Inhaber*innen vom Jahr 2020 im Alter zwischen 18 bis 35 Jahre abgebildet, dies entspricht 85% aller Cards im Elitebereich.

Das Durchschnittsalter der Bronze-Card-Inhaber*innen liegt bei 21 Jahren, während die Silber- und Gold-Card-Inhaber*innen im Mittel 28 Jahre alt sind. Der Altersrange über alle Eliteathlet*innen betrachtet liegt bei 12 bis 70 Jahren. Die jüngste Elite-Card-Inhaberin kommt aus der Sportart Pferdesport (Voltigieren), der älteste Athlet aus der Sportart Sportkegeln.

Eliteathlet*innen nach Alter, Geschlecht und Förderstufe

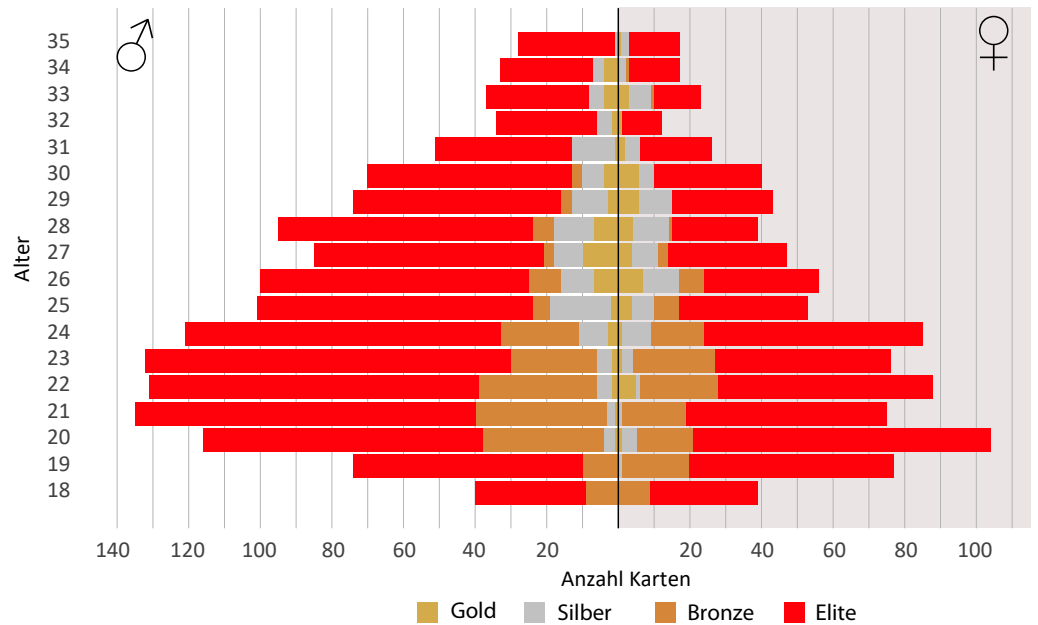

Verteilung nach Kanton

Die Abbildung zeigt, wie sich die Eliteathlet*innen (nur G,S,B) räumlich auf die Kantone verteilen. Diese Zahlen werden durch verschiedene Faktoren beeinflusst, wie z.B. Einwohner*innenzahlen, geographische Gegebenheiten oder bestehende kantonale Leistungssportkonzepte.

Räumliche Verteilung

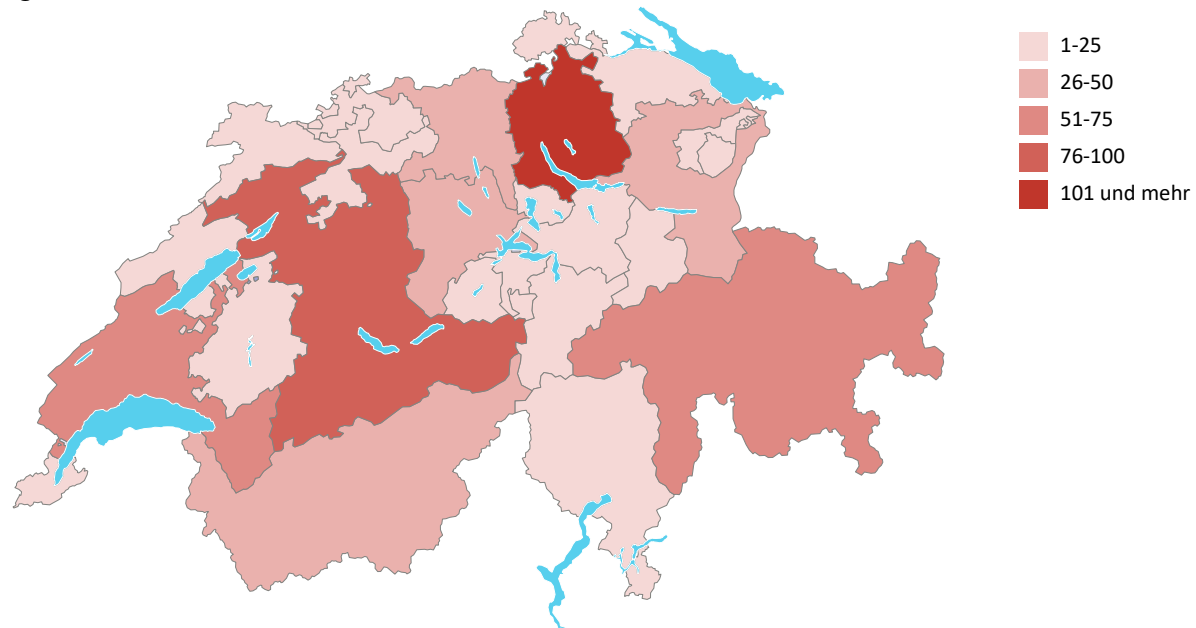

	Kanton	AG	AI	AR	BE	BL	BS	FR	GE	GL	GR	JU	LU	NE	NW	OW	SG	SH	SO	SZ	TG	TI	UR	VD	VS	ZG	ZH
Anzahl Cards 2020	G	5	0	1	19	1	4	1	2	1	15	0	5	1	1	2	7	0	2	8	5	0	1	4	6	2	18
	S	9	1	3	29	4	1	1	9	0	13	1	7	2	2	2	12	1	5	5	5	10	2	14	10	8	35
	B	23	0	2	37	8	8	4	11	4	33	0	16	6	6	5	25	3	2	12	9	11	1	33	16	11	57
	E	169	4	13	273	61	57	58	82	8	48	14	113	28	31	14	129	29	60	46	71	50	9	128	60	39	390

Swiss Olympic
Abteilung Sport
Telefon +41 031 359 71 58
sport@swissolympic.ch
www.swissolympic.ch

Main National Partners



Premium Partners

